



คู่มือการปฏิบัติงาน

กองช่าง

องค์การบริหารส่วนตำบลโคกเพชรพัฒนา

อำเภอบำเหน็จณรงค์

จังหวัดชัยภูมิ

คำนำ

คู่มือการปฏิบัติงานฉบับนี้เป็นคู่มือการปฏิบัติงาน ซึ่งกองช่าง องค์การบริหารส่วนตำบลโคกเพชรพัฒนา ได้จัดทำขึ้นเพื่อให้ข้าราชการและลูกจ้างผู้รับผิดชอบงานกองช่างใช้ศึกษา และนำไปปฏิบัติงาน เพื่อเพิ่มประสิทธิภาพในการดำเนินงานของกองช่าง คู่มือการปฏิบัติงานกองช่าง องค์การบริหารส่วนตำบลโคกเพชรพัฒนาได้แสดงให้เห็นถึงขั้นตอนในการปฏิบัติงานรายละเอียด งานและมาตรฐานคุณภาพงาน เพื่อกำหนดเป็นมาตรฐานคุณภาพงาน มาตรฐานในการปฏิบัติงาน ของข้าราชการและลูกจ้างกองช่างให้บรรลุตามข้อกำหนดที่สำคัญ ซึ่งตอบสนองต่อ ความต้องการ ของผู้รับบริการและผู้มีส่วนได้ส่วนเสียสำคัญ คณะผู้จัดทำหวังเป็นอย่างยิ่งว่า ข้าราชการ และลูกจ้างผู้รับผิดชอบกองช่าง องค์การบริหารส่วนตำบลโคกเพชรพัฒนาจะได้นำคู่มือการปฏิบัติงาน ฉบับนี้ไปศึกษาและนำมาใช้ในการปฏิบัติงานได้อย่างมีประสิทธิภาพ บรรลุตามภารกิจและอำนาจหน้าที่ขององค์การบริหารส่วนตำบลโคกเพชรพัฒนา ที่ได้ระบุไว้ในข้อบัญญัติงบประมาณ รายจ่ายประจำปี

กองช่าง

องค์การบริหารส่วนตำบลโคกเพชรพัฒนา

สารบัญ

	หน้าที่
ส่วนที่ ๑ ภารกิจหน้าที่	๑
ส่วนที่ ๒ ขอบเขตของกระบวนการงาน	๓
- งานก่อสร้าง	๓
- งานออกแบบและควบคุมอาคาร	๓
- งานประสานสาธารณูปโภค	๓
- งานผังเมือง	๔
การดำเนินงานก่อสร้าง	๕
การแจ้งซ่อมแซมไฟฟ้าสาธารณะ	๖
การขออนุญาตก่อสร้าง ตัดแปลงอาคารหรือ รื้อถอนอาคาร	๗
ภาคผนวก	
- ตัวอย่างแบบฟอร์ม	

ส่วนที่ ๑ ภารกิจ/หน้าที่

อำนาจหน้าที่ตามพระราชบัญญัติสภาตำบลและองค์การบริหารส่วนตำบล พ.ศ. ๒๕๓๗ แก้ไขเพิ่มเติมถึง ฉบับที่ ๖ พ.ศ. ๒๕๕๒

พระราชบัญญัติสภาตำบลและองค์การบริหารส่วนตำบล พ.ศ. ๒๕๓๗ แก้ไขเพิ่มเติมถึง ฉบับที่ ๖ พ.ศ. ๒๕๕๒ กำหนดอำนาจหน้าที่ขององค์การบริหารส่วนตำบลดังนี้

มาตรา ๖๖ องค์การบริหารส่วนตำบลมีอำนาจหน้าที่ในการพัฒนาตำบลทั้งในด้านเศรษฐกิจ สังคมและวัฒนธรรม

มาตรา ๖๗ ภายใต้บังคับแห่งกฎหมาย องค์การบริหารส่วนตำบลมีหน้าที่ต้องทำในเขตองค์การบริหารส่วนตำบล ดังต่อไปนี้

- (๑) จัดให้มีและบำรุงรักษาทางน้ำและทางบก
- (๒) รักษาความสะอาดของถนน ทางน้ำ ทางเดิน และที่สาธารณะ รวมทั้งกำจัดมูลฝอยและสิ่งปฏิกูล
- (๓) ป้องกันโรคและระงับโรคติดต่อ
- (๔) ป้องกันและบรรเทาสาธารณภัย
- (๕) ส่งเสริมการศึกษา ศาสนา และวัฒนธรรม
- (๖) ส่งเสริมการพัฒนาสตรีเด็ก เยาวชน ผู้สูงอายุและผู้พิการ
- (๗) คุ้มครอง ดูแล และบำรุงรักษาทรัพยากรธรรมชาติและสิ่งแวดล้อม
- (๘) บำรุงรักษาศิลปะ จารีตประเพณีภูมิปัญญาท้องถิ่น และวัฒนธรรมอันดีของท้องถิ่น
- (๙) ปฏิบัติหน้าที่อื่นตามที่ทางราชการมอบหมายโดยจัดสรรงบประมาณหรือบุคลากรให้ตามความ

จำเป็นและสมควร

มาตรา ๖๘ ภายใต้บังคับแห่งกฎหมาย องค์การบริหารส่วนตำบลอาจจัดทำกิจการในเขตองค์การบริหารส่วนตำบล ดังต่อไปนี้

- (๑) ให้มีน้ำเพื่อการอุปโภค บริโภค และการเกษตร
- (๒) ให้มีและบำรุงการไฟฟ้าหรือแสงสว่างโดยวิธีอื่น
- (๓) ให้มีและบำรุงรักษาทางระบายน้ำ
- (๔) ให้มีและบำรุงสถานที่ประชุม การกีฬา การพักผ่อนหย่อนใจและสวนสาธารณะ
- (๕) ให้มีและส่งเสริมกลุ่มเกษตรกรและกิจการสหกรณ์
- (๖) ส่งเสริมให้มีอุตสาหกรรมในครอบครัว
- (๗) บำรุงและส่งเสริมการประกอบอาชีพของราษฎร
- (๘) การคุ้มครองดูแลและรักษาทรัพย์สินอันเป็นสาธารณสมบัติของแผ่นดิน
- (๙) หาผลประโยชน์จากทรัพย์สินขององค์การบริหารส่วนตำบล
- (๑๐) ให้มีตลาด ท่าเทียบเรือ และท่าข้าม
- (๑๑) กิจการเกี่ยวกับการพาณิชย์
- (๑๒) การท่องเที่ยว
- (๑๓) การผังเมือง

อำนาจหน้าที่ตามพระราชบัญญัติกำหนดแผนและขั้นตอนการกระจายอำนาจให้แก่องค์กรปกครองส่วนท้องถิ่น พ.ศ. ๒๕๔๒

พระราชบัญญัติกำหนดแผนและขั้นตอนการกระจายอำนาจให้แก่องค์กรปกครองส่วนท้องถิ่น พ.ศ. ๒๕๔๒ กำหนดให้ อบต. มีอำนาจและหน้าที่ในการจัดระบบการบริการสาธารณะ เพื่อประโยชน์ของประชาชนในท้องถิ่นของตนเอง ตามมาตรา ๑๖ ดังนี้

๑. การจัดทำแผนพัฒนาท้องถิ่นของตนเอง
๒. การจัดให้มี และบำรุงรักษาทางบกทางน้ำ และทางระบายน้ำ
๓. การจัดให้มีและควบคุมตลาด ท่าเทียบเรือ ท่าข้าม และที่จอดรถ
๔. การสาธารณสุขโรคและการก่อสร้างอื่น ๆ
๕. การสาธารณสุข
๖. การส่งเสริม การฝึก และการประกอบอาชีพ
๗. คุ้มครอง ดูแล และบำรุงรักษาทรัพยากรธรรมชาติและสิ่งแวดล้อม
๘. การส่งเสริมการท่องเที่ยว
๙. การจัดการศึกษา
๑๐. การสังคมสงเคราะห์ และการพัฒนาคุณภาพชีวิตเด็ก สตรี คนชรา และผู้ด้อยโอกาส
๑๑. การบำรุงรักษาศิลปะ จารีตประเพณี ภูมิปัญญาท้องถิ่น และวัฒนธรรมอันดีของท้องถิ่น
๑๒. การปรับปรุงแหล่งชุมชนแออัด และการจัดการเกี่ยวกับที่อยู่อาศัย
๑๓. การให้มี และบำรุงรักษาสถานที่พักผ่อนหย่อนใจ
๑๔. การส่งเสริมกีฬา
๑๕. การส่งเสริมประชาธิปไตย ความเสมอภาค และสิทธิเสรีภาพของประชาชน
๑๖. ส่งเสริมการมีส่วนร่วมของราษฎรการพัฒนาท้องถิ่น
๑๗. การรักษาความสะอาด และความเป็นระเบียบเรียบร้อยของบ้านเมือง
๑๘. การกำจัดมูลฝอย สิ่งปฏิกูล และน้ำเสีย
๑๙. การสาธารณสุข การอนามัยครอบครัว และการรักษาพยาบาล
๒๐. การให้มี และควบคุมสุสาน และการรักษาพยาบาล
๒๑. การจัดให้มี และควบคุมการฆ่าสัตว์
๒๒. การรักษาความปลอดภัย ความเป็นระเบียบเรียบร้อย และการอนามัย โรงมหรสพ และสาธารณสถานอื่นๆ
๒๓. การจัดการ การบำรุงรักษา และการใช้ประโยชน์จากป่าไม้ ที่ดิน ทรัพยากรธรรมชาติและสิ่งแวดล้อม
๒๔. การผังเมือง
๒๕. การขนส่ง และการวิศวกรรมจราจร
๒๖. การดูแลรักษาที่สาธารณะ
๒๗. การควบคุมอาคาร
๒๘. การป้องกันและบรรเทาสาธารณภัย
๒๙. การรักษาความสงบเรียบร้อย การส่งเสริมและสนับสนุนการป้องกันและรักษาความปลอดภัยในชีวิต และ ทรัพย์สินกิจอื่นใด ที่เป็นผลประโยชน์ของประชาชนในท้องถิ่น ตามที่คณะกรรมการประกาศกำหนด

ส่วนที่ ๒

ขอบเขตของกระบวนงาน

กองช่าง มีภาระหน้าที่เกี่ยวกับการสำรวจออกแบบและจัดทำโครงการที่ตั้งจ่ายจากเงินรายได้ขององค์การบริหาร ส่วนตำบล งานบำรุงซ่อมแซมการสาธารณสุขปโภค และจัดทำทะเบียน ผังเมือง ควบคุมการใช้ประโยชน์ที่ดิน สิ่งปลูกสร้างที่อยู่ในความรับผิดชอบขององค์การบริหารส่วนตำบล การให้คำปรึกษาเกี่ยวกับการจัดทำโครงการและออกแบบการเขียน แบบก่อสร้าง วัสดุ ครุภัณฑ์ การจัดทำข้อมูลทางด้านวิศวกรรมการจัดเก็บและทดลองคุณภาพวัสดุ การควบคุมบำรุงรักษา เครื่องจักรกลยานพาหนะและปฏิบัติหน้าที่อื่นที่เกี่ยวข้อง โดยแบ่งส่วนราชการภายในออกเป็น ๑ ฝ่าย คือ ฝ่ายออกแบบ และควบคุมอาคาร ๔ งาน

๑. งานก่อสร้าง มีหน้าที่ความรับผิดชอบ ดังนี้

- ๑) งานก่อสร้างและบูรณณน งานก่อสร้างและบูรณะสะพาน งานก่อสร้าง งานปรับปรุง บูรณะ และซ่อมแซม สิ่งก่อสร้างสาธารณะ
- ๒) งานเกี่ยวกับแผนงานการปฏิบัติงาน ด้านวิศวกรรมเครื่องจักรกล การรวบรวมการประวัติติดตามควบคุม การปฏิบัติงานเครื่องกล การควบคุมและการบำรุงรักษาเครื่องจักรกลและยานพาหนะ งานเกี่ยวกับแผนงานการเก็บรักษา การเบิกจ่ายวัสดุอุปกรณ์
- ๓) การสำรวจ ออกแบบ การจัดทำข้อมูลด้านวิศวกรรม การจัดเก็บและทดสอบคุณภาพวัสดุ งานออกแบบและเขียนแบบ การตรวจสอบการก่อสร้างงานควบคุมอาคารให้เป็นไปตามกฎหมาย ระเบียบ และหนังสือสั่ง การต่างๆ ที่เกี่ยวข้อง
- ๔) งานสำรวจ ออกแบบ เขียนแบบต่างๆ งานการก่อสร้างโดยได้รับอนุญาต ตาม พ.ร.บ. ควบคุมอาคาร พ.ศ. ๒๕๒๒ แก้ไขเพิ่มเติมฯ ตลอดจนกฎหมายอื่นๆ ที่เกี่ยวข้อง การขุดดิน ถมดิน ตาม พ.ร.บ. ขุดดินและถมดิน รวมถึงเรื่องร้องเรียนและเรื่องอื่นๆ ในพื้นที่
- ๕) ปฏิบัติงานตามที่ได้รับมอบหมาย

๒. งานออกแบบควบคุมอาคาร มีหน้าที่ความรับผิดชอบ ดังนี้

- ๑) งานวิศวกรรม การประมาณราคา ร่วมพิจารณากำหนดวางแผนงบประมาณ
- ๒) งานประเมินราคา งานควบคุมการก่อสร้างอาคาร
- ๓) งานบริการข้อมูล และหลักเกณฑ์ต่างๆ
- ๔) งานธุรการ รับผิดชอบเกี่ยวกับหนังสือรับ-ส่งต่างๆ ของกองช่าง
- ๕) งานอื่นๆ ที่ได้รับมอบหมาย

๓. งานประสานสาธารณสุขปโภค มีหน้าที่ความรับผิดชอบ ดังนี้

- ๑) งานไฟฟ้าสาธารณะ งานประสานสาธารณสุขปโภคและกิจการประปา งานประปา
- ๒) งานระบายน้ำ แก้ไขปัญหาน้ำท่วมขัง การบำรุงรักษา คู คลอง ท่อระบายน้ำ ทำการสำรวจพื้นที่และโครงการ ปูองกันน้ำท่วมขัง
- ๓) จัดทำแผนโครงการบำรุงรักษา คู คลองสาธารณะ แผนโครงการล้างท่อระบายน้ำและแผนการดูแลบำรุงรักษา เครื่องจักร เครื่องสูบน้ำ อุปกรณ์เกี่ยวกับการระบายน้ำให้มีความพร้อมที่จะใช้ในการปฏิบัติงาน ตลอดจนการแก้ไขเรื่อง ร้องเรียนเกี่ยวกับปัญหาน้ำท่วมขัง การระบายน้ำและจัดตั้งงบประมาณ ขุดลอก คูคลอง คูน้ำ สร้างเขื่อน สร้างทำนบ เป็นต้น
- ๔) งานสำรวจ ออกแบบ เขียนแบบต่างๆ งานการก่อสร้าง โดยได้รับอนุญาต ตาม พ.ร.บ. ควบคุมอาคาร พ.ศ. ๒๕๒๒ แก้ไขเพิ่มเติมฯ ตลอดจนกฎหมายอื่นๆ ที่เกี่ยวข้อง การขุดดิน-ถมดินตาม พ.ร.บ. ขุดดินถมดิน
- ๕) งานอื่นๆ ที่ได้รับมอบหมาย

๔. งานผังเมือง มีหน้าที่ความรับผิดชอบ ดังนี้

- ๑) สำรวจแผนที่ การกำหนด/การวางผังพัฒนาเมือง งานควบคุมทางผังเมือง
- ๒) งานจัดรูปที่ดินและฟื้นฟูเมือง กำหนดแนวเขตที่สาธารณะเพื่อขอการครองสิทธิ์ในที่ดินสาธารณะ การบุกรุกที่ดิน ในที่สาธารณะร่วมกับสำนักงานที่ดินฯ
- ๓) งานจัดรูปที่ดินและฟื้นฟูเมือง กำหนดแนวเขตที่สาธารณะเพื่อขอการครองสิทธิ์ในที่ดินสาธารณะ การบุกรุกที่ดินให้เป็นที่ดินสาธารณะ ดูแลตรวจสอบที่สาธารณะ สิ่งสาธารณูปการ เช่น ถนน ทางเท้า คันดิน สะพาน ท่อ ระบายน้ำ
- ๔) การตรวจสอบการขอใช้ที่สาธารณะการครองสิทธิ์ในที่สาธารณะ ขออนุญาตเชื่อมทางสาธารณะ การดำเนินคดีกับผู้บุกรุกที่สาธารณะ การดูแลตรวจสอบรักษาที่สาธารณะ/สิ่งสาธารณูปการ เช่น ถนน ทางเท้า คันดิน สะพาน ท่อระบายน้ำ
- ๕) งานสำรวจ ออกแบบ เขียนแบบต่างๆ งานการก่อสร้าง โดยได้รับอนุญาต ตาม พ.ร.บ.ควบคุมอาคาร พ.ศ. ๒๕๒๒ แก้ไขเพิ่มเติมฯ ตลอดจนกฎหมายอื่นๆ ในพื้นที่ตำบลโคกเพชรพัฒนา
- ๖) งานอื่นๆ ที่ได้รับมอบหมายจากผู้บังคับบัญชา

การจัดทำคู่มือการปฏิบัติงานของกองช่าง องค์การบริหารส่วนตำบลโคกเพชรพัฒนา มีวัตถุประสงค์ ดังนี้

- ๑.๑ เพื่อให้กองช่าง มีการจัดทำคู่มือการปฏิบัติงานที่ชัดเจน เป็นลายลักษณ์อักษร ที่แสดงถึงรายละเอียดขั้นตอน การปฏิบัติงานของกิจกรรม/กระบวนการต่างๆ ของกองช่าง
- ๑.๒ เพื่อเป็นการสร้างมาตรฐานการปฏิบัติงาน ซึ่งจะช่วยให้การทำงานของกองช่าง ได้มาตรฐาน เป็นไปตาม เป้าหมาย ได้ผลผลิตหรือการบริการที่มีคุณภาพ รวดเร็วทันตามกำหนดเวลา มีการทำงานปลอดภัย บรรลุข้อกำหนดที่สำคัญของกระบวนการ
- ๑.๓ เพื่อประกอบการประเมินผลการปฏิบัติงานของบุคลากร รวมทั้งแสดงหรือเผยแพร่ให้กับ บุคคลภายนอก หรือ ผู้ใช้บริการ ให้สามารถเข้าใจและใช้ประโยชน์จากกระบวนการที่มีเพื่อขอรับบริการที่ตรงกับความต้องการ
- ๑.๔ เพื่อให้เกิดความรู้ความเข้าใจที่ถูกต้องเกี่ยวกับกระบวนการ และใช้เป็นแนวทางในการปฏิบัติงาน ได้อย่าง ถูกต้องสอดคล้องกับวิธีการและแนวทางปฏิบัติงานที่ได้มีกำหนดไว้

ขั้นตอนการดำเนินงานก่อสร้าง

๑. ศึกษารายละเอียดโครงการที่ผ่านการพิจารณาอนุมัติงบประมาณประเภทต่างๆ
๒. จัดทำประมาณราคากลางโดยศึกษาราคาวัสดุก่อสร้างที่ใกล้เคียงกับปัจจุบันมากที่สุด (ไม่เกิน ๑ เดือน) จากสำนักดัชนีเศรษฐกิจการค้า กระทรวงพาณิชย์ (<http://www.price.moc.go.th>) หรือราคาในพื้นที่จังหวัดชัยภูมิ
๓. ผู้อำนวยการกองช่างตรวจสอบรายละเอียดใบประมาณราคา และแบบแปลน
๔. เสนอปลัด อบต. และนายก อบต. พิจารณา และลงนามอนุมัติดำเนินโครงการ

แผนผังขั้นตอนการดำเนินงานก่อสร้าง

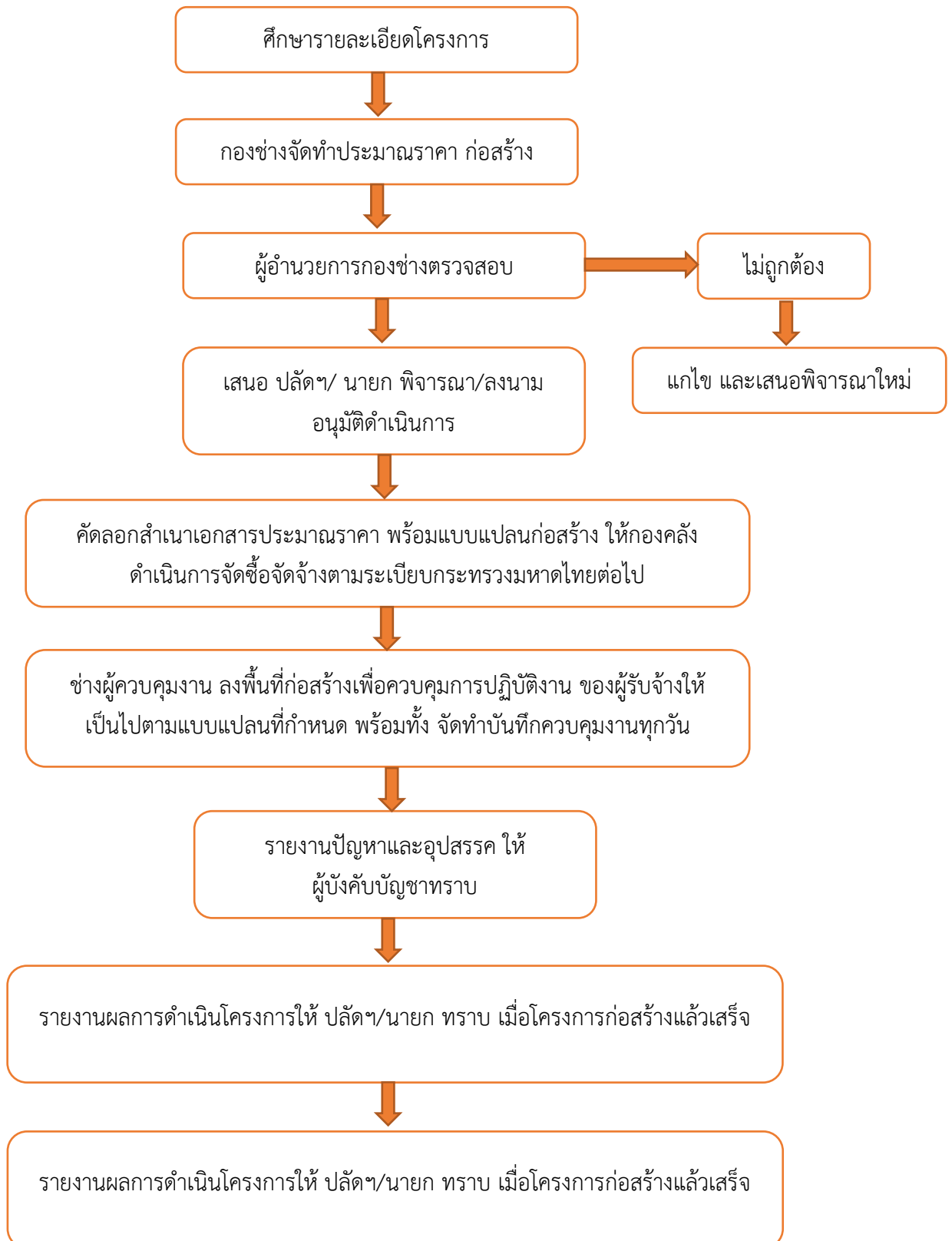

➔ การแจ้งซ่อมแซมไฟฟ้าสาธารณะ มีขั้นตอนดังนี้

- ผู้ยื่นคำร้องขอ กรอกเอกสารคำร้อง ณ ที่ทำการองค์การบริหารส่วนตำบลโคกเพชรพัฒนา, ที่ทำการกำนัน หรือที่ทำการผู้ใหญ่บ้าน
- เจ้าพนักงานธุรการ เสนอคำร้องต่อนายก เพื่อพิจารณาอนุมัติ - ผู้ช่วยช่างไฟฟ้า ดำเนินการติดตั้ง/ซ่อมแซมไฟฟ้าสาธารณะตามคำร้องที่ได้รับการพิจารณาอนุมัติแล้ว
- สรุปรายงานผลการดำเนินงาน รายไตรมาส

แผนผังขั้นตอนการซ่อมแซมไฟฟ้าสาธารณะ

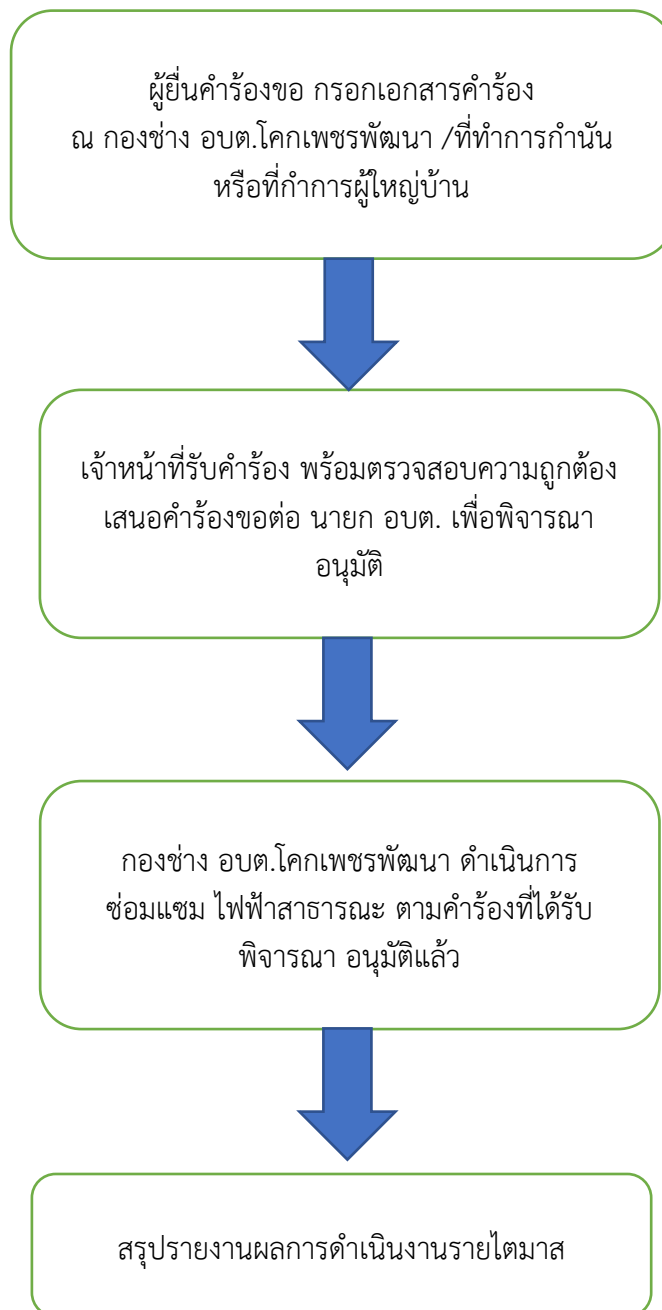

➡ การขออนุญาตก่อสร้างอาคาร ดัดแปลงอาคาร หรือรื้อถอนอาคาร ขั้นตอนดังนี้

ลำดับ	ขั้นตอน	ระยะเวลา
๑.	การตรวจสอบเอกสาร ยื่นคำขออนุญาตก่อสร้างอาคาร พร้อมเอกสาร (หมายเหตุ : องค์การปกครองส่วนท้องถิ่นในพื้นที่ที่จะขออนุญาตก่อสร้างอาคาร)	๑ วัน
๒.	การพิจารณา เจ้าพนักงานท้องถิ่นตรวจสอบพิจารณาเอกสารประกอบการขออนุญาต (หมายเหตุ : องค์การปกครองส่วนท้องถิ่นในพื้นที่ที่จะขออนุญาตก่อสร้างอาคาร)	๒ วัน
๓.	การพิจารณา เจ้าพนักงานท้องถิ่นดำเนินการตรวจสอบการใช้ประโยชน์ที่ดินตามกฎหมายว่าด้วยการผังเมือง ตรวจสอบสถานที่ก่อสร้างจัดทำผังบริเวณแผนที่ส่งเขตตรวจสอบกฎหมายอื่นที่เกี่ยวข้องเช่น ประกาศกระทรวงคมนาคมเรื่องเขตปลอดภัยในการเดินอากาศเขต ปลอดภัยทางทหารฯ และ พรบ. จัดสรรที่ดินฯ (หมายเหตุ: องค์การปกครองส่วนท้องถิ่นในพื้นที่ที่จะขออนุญาตก่อสร้างอาคาร)	๗ วัน
๔.	การลงนาม/คณะกรรมการมีมติ เจ้าพนักงานท้องถิ่นตรวจพิจารณาแบบแปลนและพิจารณาออกใบอนุญาต (อ.๑) และ แจ้งให้ผู้ขอ มารับใบอนุญาตก่อสร้างอาคาร (อ.๑) (หมายเหตุ: องค์การปกครองส่วนท้องถิ่นในพื้นที่ที่จะขออนุญาตก่อสร้างอาคาร)	๓๕ วัน

ระยะเวลาในการดำเนินการ รวม : ๔๕ วัน

➡ ระเบียบ/กฎหมายที่เกี่ยวข้อง

พระราชบัญญัติควบคุมอาคาร (ฉบับที่ ๓) พ.ศ. ๒๕๔๓

➡ ช่องทางการร้องเรียน แนะนำบริการ

ลำดับ	ช่องทางการร้องเรียน / แนะนำบริการ
๑.	กองช่าง องค์การบริหารส่วนตำบลโคกเพชรพัฒนา โทรศัพท์ ๐ ๔๔๘๕ ๙๒๑๐ http://www.phetpattana.go.th/

ภาคผนวก

คำขออนุญาตก่อสร้างอาคาร ตัดแปลงอาคารหรือรื้อถอนอาคาร

เลขที่รับ.....
วันที่.....
ลงชื่อ.....ผู้รับคำขอ
(.....)

เขียนที่.....

วันที่.....เดือน.....พ.ศ.....

ข้าพเจ้า.....เจ้าของอาคารหรือตัวแทนเจ้าของอาคาร

เป็นบุคคลธรรมดา อยู่บ้านเลขที่.....ตรอก/ซอย.....ถนน.....
หมู่ที่.....ตำบล/แขวง.....อำเภอ/เขต.....จังหวัด.....

เป็นนิติบุคคลประเภท.....จดทะเบียนเมื่อ.....
เลขทะเบียน.....มีสำนักงานตั้งอยู่เลขที่.....
ตรอก/ซอย.....ถนน.....หมู่ที่.....
ตำบล/แขวง.....อำเภอ/เขต.....จังหวัด.....
โดย.....ผู้มีอำนาจลงชื่อแทนนิติบุคคลผู้ขออนุญาต
อยู่บ้านเลขที่.....ตรอก/ซอย.....ถนน.....
หมู่ที่.....ตำบล/แขวง.....อำเภอ/เขต.....จังหวัด.....

ขอยื่นคำขอใบอนุญาต.....ต่อเจ้าพนักงานท้องถิ่น ดังต่อไปนี้

ข้อ 1 ทำการก่อสร้างอาคาร/ตัดแปลงอาคาร/รื้อถอนอาคาร บ้านเลขที่.....ตรอก/ซอย.....
ถนน.....หมู่ที่.....ตำบล/แขวง.....อำเภอ/เขต.....จังหวัด.....
โดย.....เป็นเจ้าของอาคารในโฉนดที่ดิน เลขที่/
น.ส.3 เลขที่/ส.ค.1 เลขที่.....เป็นที่ดินของ.....

ข้อ 2 เป็นอาคาร.....

(1) ชนิด.....จำนวน.....เพื่อใช้เป็น.....
โดยมีพื้นที่/ความยาว.....โดยมีที่จอดรถ ที่กั๊บลรด์ และทางเข้า-ออกของรด์ จำนวน.....คัน
พื้นที่.....ตารางเมตร

(2) ชนิด.....จำนวน.....เพื่อใช้เป็น.....
โดยมีพื้นที่/ความยาว.....โดยมีที่จอดรถ ที่กั๊บลรด์ และทางเข้า-ออกของรด์ จำนวน.....คัน
พื้นที่.....ตารางเมตร

(3) ชนิด.....จำนวน.....เพื่อใช้เป็น.....
โดยมีพื้นที่/ความยาว.....โดยมีที่จอดรถ ที่กั๊บลรด์ และทางเข้า-ออกของรด์ จำนวน.....คัน
พื้นที่.....ตารางเมตร

ตามแผนผังบริเวณ แบบแปลน รายการประกอบแบบแปลน และรายการคำนวณที่แนบมาพร้อมนี้

ข้อ 3 มี.....เป็นผู้ควบคุมงาน
และ.....เป็นผู้ออกแบบและ
คำนวณ

ข้อ 4 กำหนดแล้วเสร็จใน.....วัน นับตั้งแต่วันที่ได้รับใบอนุญาต

ข้อ 5 พร้อมคำขอนี้ ข้าพเจ้าได้แนบเอกสารหลักฐานต่าง ๆ ดังต่อไปนี้ มาด้วยแล้ว คือ

(1) แผนผังบริเวณ แบบแปลน รายการประกอบแบบแปลน จำนวน.....ชุด ชุดละ.....แผ่น

(2) รายการคำนวณ 1 ชุด จำนวน.....แผ่น (กรณีที่เป็นอาคารสาธารณะ อาคารพิเศษหรืออาคารที่
ก่อสร้างด้วยวัสดุถาวรและวัตถุทนไฟเป็นส่วนใหญ่)

(3) หนังสือแสดงความเป็นตัวแทนของเจ้าของอาคาร (กรณีที่ตัวแทนเจ้าของอาคารเป็นผู้ขออนุญาต)

(4) สำเนาหนังสือรับรองการจดทะเบียน วัตถุประสงค์ และผู้มีอำนาจลงชื่อแทนนิติบุคคลผู้ขออนุญาตที่ออก
ให้ไม่เกิน 6 เดือน (กรณีที่นิติบุคคลเป็นผู้ขออนุญาต)

(5) หนังสือแสดงว่าเป็นผู้จัดการหรือผู้แทนซึ่งเป็นผู้ดำเนินกิจการของนิติบุคคล (กรณีที่นิติบุคคลเป็นผู้ขออนุญาต)

(6) หนังสือแสดงความยินยอมและรับรองของผู้ออกแบบและคำนวณอาคาร จำนวน.....ฉบับ

พร้อมทั้งสำเนาใบอนุญาตเป็นผู้ประกอบวิชาชีพวิศวกรรมควบคุมหรือวิชาชีพสถาปัตยกรรมควบคุม จำนวน.....ฉบับ
(กรณีที่อาคารที่มีลักษณะ ขนาด อยู่ในประเภทเป็นวิชาชีพวิศวกรรมควบคุม หรือวิชาชีพสถาปัตยกรรมควบคุม แล้วแต่กรณี)

(7) สำเนาภาพถ่ายโฉนดที่ดิน เลขที่/น.ส.3 เลขที่/ส.ค.1 เลขที่.....จำนวน.....ฉบับ

และหนังสือแสดงความยินยอมของเจ้าของที่ดิน จำนวน.....ฉบับ

(8) หนังสือแสดงความยินยอมของผู้ควบคุมงานตามข้อ 3 จำนวน.....ฉบับ

(9) สำเนาหรือภาพถ่ายใบอนุญาตเป็นผู้ประกอบวิชาชีพวิศวกรรมควบคุมหรือวิชาชีพสถาปัตยกรรมควบคุมของ
ผู้ควบคุมงาน จำนวน.....ฉบับ (เฉพาะกรณีที่อาคารที่เป็นลักษณะ ขนาด อยู่ในประเภทเป็นวิชาชีพวิศวกรรมควบคุม
หรือวิชาชีพสถาปัตยกรรมควบคุม แล้วแต่กรณี)

(10) เอกสารอื่น (ถ้ามี).....

(ลายมือชื่อ).....ผู้ขออนุญาต
(.....)

หมายเหตุ (1) ข้อความข้อใดไม่ใช้ให้ขีดฆ่า
(2) ใส่เครื่องหมาย / ในช่องหน้า ข้อความที่ต้องการ

หมายเหตุของเจ้าหน้าที่

จะต้องแจ้งให้ผู้ขออนุญาตทราบว่า จะอนุญาตหรือไม่อนุญาตหรือขยายเวลาภายในวันที่.....
ผู้ขออนุญาตได้รับชำระค่าธรรมเนียมใบอนุญาต.....เป็นเงิน.....บาท
และค่าธรรมเนียมการตรวจแบบแปลน.....เป็นเงิน.....บาท
รวมทั้งสิ้นเป็นเงิน.....บาท (.....)
ตามใบเสร็จรับเงิน เลขที่.....ลงวันที่.....
ออกใบอนุญาตแล้ว เล่มที่.....ฉบับที่.....ลงวันที่.....

(ลงชื่อ).....
(.....)
ตำแหน่ง.....

บัญชีรายการเอกสารประกอบคำขออนุญาตก่อสร้าง ดัดแปลง รื้อถอนอาคาร

ของ..... โทร.

ลำดับที่	รายการ	หมายเหตุ	
<input type="checkbox"/> 1.	คำขออนุญาตก่อสร้าง ดัดแปลง รื้อถอนอาคาร (ข.1)	- เท่าฉบับจริง - กรณีก่อสร้างในที่ดินผู้อื่น - กรณีก่อสร้างขีดแนวเขตที่ดินผู้อื่น - กรณีที่อาคารมีขนาดอยู่ในประเภท วิชาชีพวิศวกรรมหรือสถาปัตยกรรม ควบคุมแล้วแต่กรณีพร้อมภาพถ่าย ใบอนุญาต	
<input type="checkbox"/> 2.	บัตรประจำตัวประชาชนและทะเบียนบ้านของผู้ขออนุญาต		
<input type="checkbox"/> 3.	สำเนาภาพถ่ายโฉนดที่ดิน/น.ส.3/ส.ค. 1 เลขที่.....		
<input type="checkbox"/> 4.	หนังสือยินยอมให้ก่อสร้างอาคารในที่ดิน		
<input type="checkbox"/> 5.	หนังสือยินยอมให้ก่อสร้างขีดแนวเขตที่ดินจากเจ้าของที่ดินข้างเคียง		
<input type="checkbox"/> 6.	หนังสือรับรองผู้ประกอบการวิชาชีพวิศวกรรมควบคุม ผู้ทำรายการคำนวณ		
<input type="checkbox"/> 7.	หนังสือรับรองผู้ประกอบการวิชาชีพสถาปัตยกรรมควบคุม ผู้ทำการออกแบบ		
<input type="checkbox"/> 8.	หนังสือยินยอมวิศวกรผู้ควบคุมงาน (น.4)		
<input type="checkbox"/> 9.	หนังสือยินยอมสถาปนิกผู้ควบคุมงาน (น.4)		
<input type="checkbox"/> 10.	ใบอนุญาตเป็นผู้ประกอบวิชาชีพวิศวกรรมควบคุม		
<input type="checkbox"/> 11.	ใบอนุญาตเป็นผู้ประกอบวิชาชีพสถาปัตยกรรมควบคุม		
<input type="checkbox"/> 12.	แบบแปลน แผนผังบริเวณก่อสร้าง จำนวน.....ชุด		
<input type="checkbox"/> 13.	รายการประกอบแบบหรือรายการก่อสร้าง จำนวน.....ชุด		
<input type="checkbox"/> 14.	รายการคำนวณความมั่นคงแข็งแรงโครงสร้าง จำนวน 1 ชุด		
<input type="checkbox"/> 15.	หนังสือรับรองการจดทะเบียนและผู้มีอำนาจลงนาม		- กรณีนิติบุคคล
<input type="checkbox"/> 16.	หนังสือมอบอำนาจให้ผู้อื่นทำการแทน		- ปิดอากรแสตมป์ 30 บาท
<input type="checkbox"/> 17.	หนังสือหรือเอกสารที่เกี่ยวข้อง.....		

(ลงชื่อ).....ผู้ยื่นคำขออนุญาต
(.....)

(ลงชื่อ).....ผู้ตรวจรับเอกสาร
(.....)

คำเตือน

- ผู้ใดก่อสร้าง ดัดแปลง รื้อถอน หรือเคลื่อนย้ายอาคารก่อนได้รับอนุญาตจากเจ้าพนักงานท้องถิ่นต้องระวางโทษจำคุกไม่เกินสามเดือน ปรับไม่เกินหกหมื่นบาทหรือทั้งจำทั้งปรับ
- ถ้าเป็นการกระทำของผู้ดำเนินการต้องระวางโทษเป็นสองเท่าของโทษที่บัญญัติไว้สำหรับความผิดนั้น ๆ
- ถ้าเป็นการกระทำอันเกี่ยวกับอาคารเพื่อพาณิชยกรรม อุตสาหกรรม การศึกษา หรือสาธารณสุข หรือเป็นการกระทำในทางการค้า เพื่อให้เช่า ให้เช่าซื้อ ขายหรือจำหน่าย โดยมีค่าตอบแทนซึ่งอาคารใดผู้กระทำต้องระวางโทษจำคุกไม่เกินสองปี หรือปรับเป็นสิบเท่าของโทษที่บัญญัติไว้ สำหรับความผิดนั้น ๆ หรือทั้งจำทั้งปรับ
- ใบอนุญาตให้ทำการก่อสร้าง ดัดแปลง รื้อถอน หรือเคลื่อนย้ายอาคารมีระยะเวลากำหนดเวลาจำกัดให้ใช้ได้ตามระยะเวลาที่กำหนดไว้ในใบอนุญาต ถ้าผู้ได้รับใบอนุญาตประสงค์จะขอต่อใบอนุญาต จะต้องยื่นคำขอต่อใบอนุญาต

เลขที่.....
วันที่.....
ลงชื่อ.....ผู้รับหนังสือ
(.....)
ตำแหน่ง.....

**ใบแจ้งการขุดดิน/ถมดิน ตามพระราชบัญญัติ-
การขุดดินและถมดิน พ.ศ. 2543**

เขียน.....

วันที่ เดือน พ.ศ.

ข้าพเจ้า.....เจ้าของที่ดิน/ผู้ครอบครองที่ดิน/ตัวแทน

เป็นบุคคลธรรมดา อยู่บ้านเลขที่.....ตรอก/ซอย.....ถนน.....

หมู่ที่..... ตำบล/แขวง.....อำเภอ/เขต.....จังหวัด.....

รหัสไปรษณีย์.....โทรศัพท์.....

เป็นนิติบุคคล ประเภท.....จดทะเบียนเมื่อ.....

เลขทะเบียน..... มีสำนักงานตั้งอยู่เลขที่.....ตรอก/ซอย.....ถนน.....

หมู่ที่..... ตำบล/แขวง.....อำเภอ/เขต.....จังหวัด.....

รหัสไปรษณีย์.....โทรศัพท์.....

โดย.....ผู้มีอำนาจลงชื่อแทนนิติบุคคลผู้แจ้ง อยู่บ้านเลขที่.....

ตรอก/ซอย.....ถนน.....หมู่ที่.....ตำบล/แขวง.....

อำเภอ/เขต.....จังหวัด.....รหัสไปรษณีย์.....โทรศัพท์.....

มีความประสงค์จะทำการขุดดิน/ถมดิน จึงขอแจ้งต่อเจ้าพนักงานท้องถิ่น ดังต่อไปนี้

ข้อ 1 ทำการขุดดิน ณ.....ตรอก/ซอย.....

ถนน.....หมู่ที่.....ตำบล/แขวง.....อำเภอ/เขต.....

จังหวัด.....ในที่ดินโฉนดที่ดิน เลขที่/นส.3 เลขที่/ส.ค.1 เลขที่/อื่นๆ.....

เป็นที่ดินของ.....

ข้อ 2 ทำการขุดดิน/ถมดิน โดยมีความกว้าง สูง.....เมตร ความยาว สูง.....เมตร ความลึก/ความสูงจาก
ระดับดินเดิม.....เมตร เพื่อใช้เป็น.....

โดยมีสิ่งก่อสร้างข้างเคียง ดังนี้

ทิศเหนือ.....ห่างจากบ่อดิน/เนินดิน.....เมตร

ทิศใต้.....ห่างจากบ่อดิน/เนินดิน.....เมตร

ทิศตะวันออก.....ห่างจากบ่อดิน/เนินดิน.....เมตร

ทิศตะวันตก.....ห่างจากบ่อดิน/เนินดิน.....เมตร

ตามแผนผังบริเวณ แบบแปลน รายการประกอบแบบแปลน และรายการคำนวณที่แนบมาพร้อมนี้

ข้อ 3 โดยมี เลขทะเบียน เป็นผู้
ควบคุมงาน

ข้อ 4 กำหนดแล้วเสร็จภายใน วัน โดยจะเริ่มขุดดิน/ถมดิน วันที่ เดือน
พ.ศ. แล้วจะแล้วเสร็จขุดดิน/ถมดิน วันที่ เดือน พ.ศ.

ข้อ 5 พร้อมหนังสือฉบับนี้ ข้าพเจ้าได้แนบเอกสารหลักฐานต่าง ๆ มาด้วยแล้ว คือ
 แผนผังบริเวณที่จะทำการขุดดิน/ถมดิน และแผนผังบริเวณแสดงเขตที่ดินและที่ดินบริเวณข้างเคียง พร้อม
ทั้งวิธีการขุดดินหรือถมดิน และการถมดิน จำนวน ชุด ชุดละ แผ่น

รายการที่กำหนดไว้ในกฎกระทรวงที่ออกตามมาตรา 6 แห่งพระราชบัญญัติการขุดดินและถมดิน พ.ศ.
2543

ภาระผูกพันต่าง ๆ ที่บุคคลอื่นมีส่วนได้เสียเกี่ยวกับที่ดินที่จะทำการขุดดิน/ถมดิน
 สำเนาบัตรประชาชน สำเนาทะเบียนบ้านของผู้แจ้ง ซึ่งรับรองสำเนาถูกต้องแล้ว
จำนวน ฉบับ

สำเนาหนังสือรับรองการจดทะเบียนนิติบุคคล ซึ่งแสดงวัตถุประสงค์ ที่ตั้งสำนักงาน และผู้มีอำนาจลงชื่อ
แทนนิติบุคคลผู้แจ้ง ที่หน่วยงานซึ่งมีอำนาจรับรอง (ในกรณีที่ผู้แจ้งเป็นนิติบุคคล) จำนวน ฉบับ

สำเนาบัตรประจำตัวประชาชน ของผู้จัดการหรือผู้แทนนิติบุคคลผู้แจ้ง ซึ่งรับรองสำเนาถูกต้องแล้ว
จำนวน ฉบับ (ในกรณีที่ผู้แจ้งเป็นนิติบุคคล)

หนังสือแสดงความเป็นตัวแทนของผู้แจ้ง สำเนาบัตรประชาชน และสำเนาทะเบียนบ้าน ของตัวผู้แจ้ง
ซึ่งรับรองสำเนาถูกต้อง (ในกรณีมีการมอบอำนาจให้ผู้อื่นแจ้งแทน)

รายการคำนวณ 1 ชุด จำนวน ฉบับ
 หนังสือรับรองว่าเป็นผู้ออกแบบและคำนวณการขุดดิน/ถมดิน จำนวน ฉบับ พร้อมทั้ง

สำเนาบัตรอนุญาตเป็นผู้ประกอบวิชาชีพวิศวกรรมควบคุม ซึ่งรับรองสำเนาถูกต้องแล้ว จำนวน ฉบับ
(ในกรณีที่งานมีลักษณะ ขนาด อยู่ในประเภทวิชาชีพวิศวกรรมควบคุม)

สำเนาโฉนดที่ดิน เลขที่/นส.3 เลขที่ส.ค.1 เลขที่
ที่จะทำการขุดดิน/ถมดิน ขนาดเท่าต้นฉบับจริง ซึ่งรับรองสำเนาถูกต้องแล้ว จำนวน ฉบับ

หนังสือยินยอมของเจ้าของที่ดิน สำเนาบัตรประจำตัวประชาชน หรือสำเนาหนังสือรับรองการจดทะเบียน
นิติบุคคล ซึ่งแสดงวัตถุประสงค์และผู้มีอำนาจลงชื่อแทนนิติบุคคลเจ้าของที่ดิน ที่หน่วยงานซึ่งมีอำนาจรับรอง สำเนา
บัตรประจำตัวประชาชน และสำเนาทะเบียนบ้านของผู้จัดการหรือผู้แทนนิติบุคคลเจ้าของที่ดิน ซึ่งรับรองสำเนาถูกต้อง
แล้ว จำนวน ฉบับ (ในกรณีที่เป็นที่ดินของบุคคลอื่น)

หนังสือแสดงความยินยอมของผู้ควบคุมงานตาม ข้อ 3 จำนวน ฉบับ
 สำเนาใบอนุญาตเป็นผู้ประกอบวิชาชีพวิศวกรรมควบคุมของผู้ควบคุมงาน ซึ่งรับรองสำเนาถูกต้องแล้ว

จำนวน ฉบับ (เฉพาะกรณีที่มีลักษณะ ขนาด อยู่ในประเภทเป็นวิชาชีพวิศวกรรมควบคุม)

เอกสารและรายละเอียดอื่นๆ (ถ้ามี)

.....
.....
.....

ข้อ 6 ข้าพเจ้าขอชำระค่าธรรมเนียมและค่าใช้จ่าย ตามกฎกระทรวงซึ่งออกตามมาตรา 10 แห่งพระราชบัญญัติ
การขุดดินและถมดิน พ.ศ. 2543

(ลายมือชื่อ)

(.....)

ผู้แจ้ง

หมายเหตุ

- (1) ข้อความใด ไม่ใช่ให้ขีดฆ่า
- (2) ใส่เครื่องหมาย / ในช่อง หน้าข้อความที่ต้องการ